

もぐらだより

2019年

7月号

Vol. 44

間船始康さんが、第18回全国障害者スポーツ大会 福井しあわせ元気大会 2018 に出場しました!!

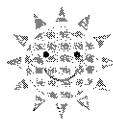
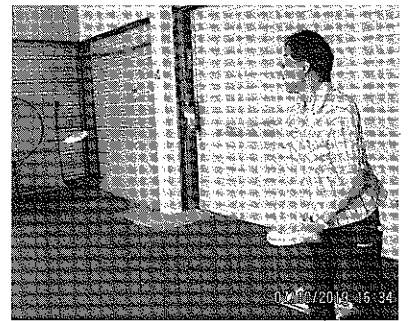
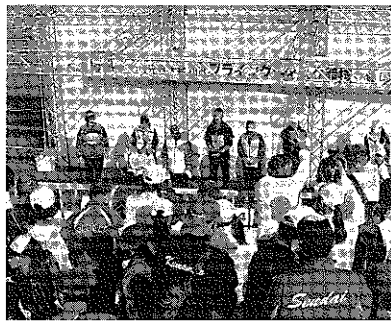

私は、昨年の10月に開催された第18回全国障害者スポーツ大会・福井しあわせ元気大会2018のフライングディスク競技に新潟市の代表として出場してきました。全国大会は今回で2回目でした。前回出場した全国大会では3位だったので、今回は前回以上を目標に練習を頑張りました。フライングディスクの練習はもぐら工房の作業が終わった後にしていました。ただ投げるだけでなく、フォームを固定することを意識するなど、考えながら取り組みました。

全国大会の前に事前合宿として新潟の代表選手の練習があり、全国大会に向けてみんなで練習しました。選手同士でアドバイスを合ったり、コーチから指導を受ける場面もありましたが、レベルの高い方々の中で練習ができたので、非常に刺激を受け、全国大会へのモチベーションが高まりました。

コーチからは、ディスクを投げるときに腕を地面と水平に保ちながら投げた方が良く、アドバイスをいただいたので、その後の練習からその点も意識しながら取り組みました。

全国大会当日は緊張もせず、競技場の風もほほく、コンディションとしては悪くはありませんでしたが、少し肌寒かったです。いつものように投げられず、10枚中3枚しか入れられません。練習で3枚しか入れないことは今までなかったので、非常に残念でした。これからは今以上に練習をして、もっともっと上手になりたいと思います。

最後に、応援して下さいた皆さん、そして付き添いで一緒に行動して下さいた所長さんありがとうございます。

(間船 始康)

社会福祉法人 新潟もぐら
新潟もぐら 新潟もぐら
新潟もぐら 新潟もぐら

新潟市西区坂井553番地1

TEL (025) 260-3700
FAX (025) 260-3830

HP → <https://ngt-mogura.jimdo.com/> メールアドレス → mogurakoubou@cameo.plala.or.jp

入所しました

武田 晴香

私は、もぐら工房のウエスに入って、人生が変わりました。最初は、色、黒、白等の伸しをしていただけ、レベルアップして、白ウエスを切断しています。伸してる時よりも白を切っている方がすごく楽しいです。一緒に作業してる人もすごくおもしろくて、ゆかいな人で、もぐら工房に通うのが少しずつ、楽しみになってきたし、一日が充実しています。これからも、がんばってもぐら工房に細く長く通おうと思います。



T・S

私は、49歳です。今年の2月からもぐら工房で働いています。ウエス部に所属しています。作業内容は、主に裁断をした布を重ねていく伸し作業ですが、最近他にも外作業やゴミ集め、ゴミの運搬などできる作業が増えてきました。これからは他にできそうな作業があれば、挑戦してみたいです。

趣味は音楽を聴くことです。特にGreenが好きです。皆さん、よろしくお願ひします。



神戸 駿

今年の3月に西蒲高等特別支援学校を卒業した神戸駿18歳です!!

僕はもぐら工房の行事が大好きで、入所してからボウリング・花見・温泉と色々な場所に行きました。

趣味はマンガ本を読んだり、YouTubeで動画を見ることです。

もぐらのお仕事では袋入れと袋しばりを頑張りたいです。

齋藤 幹夫

A型の施設で3年半仕事をこなしてきましたが、色々と自分に合わない事があり、退所し、以前作業しており慣れているもぐら工房に戻って来ました。これからも宜しくお願いします。

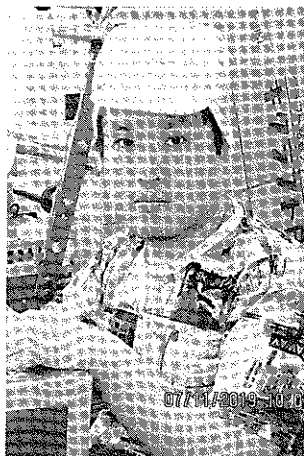

退所しました

小池 隆夫

今は、就労継続支援A型のアンジユでお弁当作りを頑張っています。職員さんや同僚の方とも仲良くやっています。私は元気です。皆さんは元気に頑張っていますか?体を壊さないように頑張ってください。



退所しました

荏原 紀明

24年間ありがとうございました。もぐら工房では、ウエスと製袋の作業をしていました。ウエスでは裁断や伸し、製袋ではシールを頑張りました。仕事の時は、支援員や利用者の方々に色々教わりながら、できなかったこともできるようになりました。

楽しかった思い出はフライングデイスクとボウリングです。フライングデイス

佐藤久美子

突然ではありませんが、3月20日付で退所する事になりました佐藤久美子です。もぐら工房に入所して4年半という期間ではありましたが、皆様には本当にお世話になりました。

もぐら工房に入所したばかりの間もない頃、何も分からずおどおどしていた時、同じ製袋部の方が優しく色々教えてくれた事を今でも覚えています。私の仕事は主に梱包でしたが、なかなかうまく出来ず苦戦していました。ですが河原さんが1から優しく丁寧に教えて下さり、数日、数週間、数ヶ月と経っていくうちに梱包にも慣れ、どの仕事よりも自分には梱包が一番合っていると感じました。作業だけでなく色々な行事にも参加させて頂きましたが、どの行事もすごく楽しくて良かったと思います。

いちご狩り、ぶどう狩り、人生初のバーベキュー、日帰り温泉、お花見など私ともぐら工房で過ごさせて頂いた事全てが思い出です。

クは長岡に行って県大会に出場しました。調子が良いと8枚入りしました。ボウリングの行事は、たまにストライクが出て、気持ち良かったので

これからは家でゆっくり過ごしたいと思っています。本当にお世話になりました。皆様お元気で。

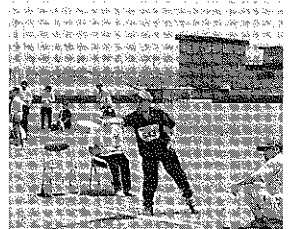

ですが、一番の思い出は、最初で最後となってしまった金沢の研修旅行です。一生に一度でいいから兼六園に行ってみたかったんです。それが、もぐらの旅行で叶えられるとは思ってもいなかった事で、すごくうれしくて感動しました。

長くなりましたが、またどこかで私を見かけたら気軽に声をかけてください。4年半、本当にありがとうございました。



横川 慎一

やっぱ旅行の思い出が一番だな。2年前の瀬波旅行は良かったね、潮鳴亭で一杯、汐見荘でまた飲んでさ。今はそんなことは無いなあ。

一回目の東京も良かった、すげー思い出に残ってる。戸山サンライズも使いやすいかったら。国会も初めて入ったし、NHKも中に入ってみた、新撰組の時だ。やっぱ旅行だね。

行事もたくさんあったね！日帰り温泉、美人の湯の個室風呂に南さんに入ったね。だいろ、さくらんどもよく行った。あちこち行ける時が一番いいさ。

今は、350ml1缶、3本守ってます。タバコは絶対だめ。定年はみんなある、俺も定年だったかなあ。

聞き取り 令和元年7月5日 第二みずほ園にて

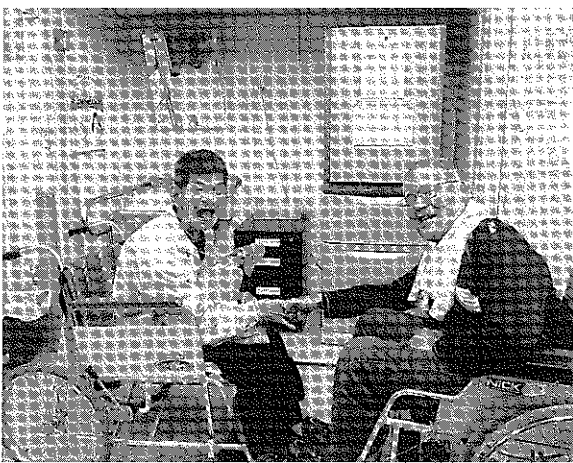

菊池 一芳

僕はもぐらに22年もいたので、いっぱい思い出があります。一番はみんなで行った研修旅行です。草津白根山、湯の浜温泉の人面魚、加茂水族館で見た沢山のクラゲ、そして東京も行きました。スカイツリーに上って東京を眺め、西の方角にちよつとだけ富士山が見えたときは感動でした。去年は兼六園、一生懸命見て回ったのでとても疲れました。アイスクリームがすごく美味しかったです。仕事もがんばりました。僕の仕事はウエスを切ることでした。裁断機を使って、Tシャツやポロシャツを切ります。縦・横の大きさを考えながらできるだけ良い製品を作ろうと頑張りました。振り返ってみると、楽しかったこと、頑張ったことと本当に色々なこと思い出します。

これからは少し力を抜いて、体に気をつけてながらマイペースで生きていきたいと思っています。



寄付を頂きました

感謝

寄付を頂きました。ありがとうございます。
ございます。

ウエス材料振分作業の為の屋根が雨漏りをして困っていました。真柄福祉財団様に改修工事の希望をお願いしたところ、採択していただき、雨漏りの補修ができました。雨に濡れることがなくなり、良好な環境の中作業ができるようになりました。

ありがとうございました。

平成二十九年新潟県省エネ設備導入支援事業を受けたところ、エアコンの老朽化による問題点があげられ、中小企業等の生産性革命促進事業補助金を頂き、エアコンを更新することができました。天井が高いため、冷却効率の悪

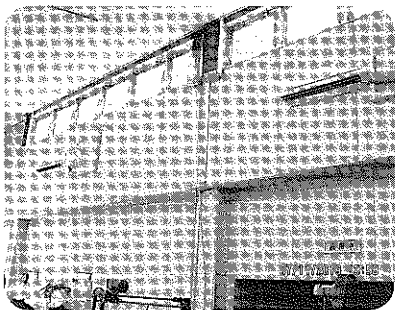

かった位置も低くし、清掃もしやすくなり、夏も涼しく快適な作業環境になりました。また、暖房もエアコンで行い、台車や車いすの移動もスムーズに出来るようになりました。ありがとうございます。

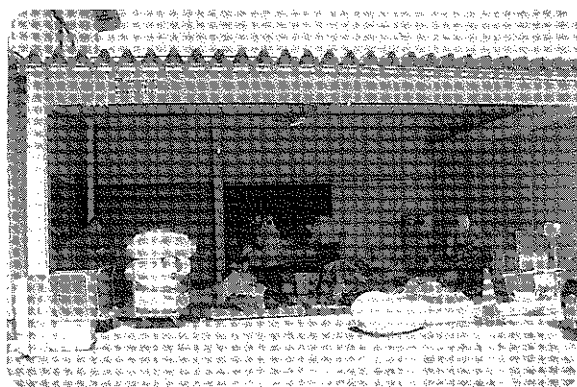

新規事業所

平成31年4月にポプラの家従来の施設より独立し、就労継続支援B型施設「すまいるはうす」になりました。定員は20名で現在、男性16名、女性1名の計17名の施設です。

利用者の方の平均年齢は31歳で比較的若い利用者の方が多く、場所には江南区亀田中島の住宅街にあり比較的静かな環境の中にあり、最寄りバス停より徒歩2分、亀田駅からも徒歩15分と通所には便利な場所です。

作業内容は下請作業が中心で雑誌の付録作りや贈答品の箱折り作業など手先を使う作業をしています。そのほかにも一般就労へ向け

すまいるはうす

での座学など様々な訓練をしています。

利用者の方々が楽しく充実した施設生活を送れるよう職員一同頑張っていますので今後ともよろしくお願い致します。

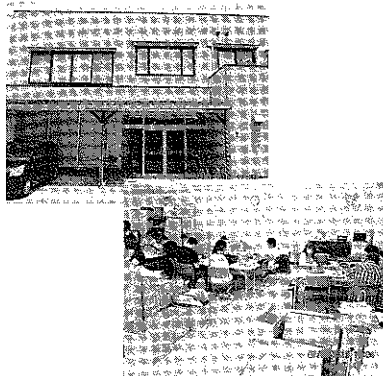

相談支援センター「こんばす」

令和元年5月から「相談支援センターこんばす」スタートしました。

障がいのある方の「こんな生活がしたい」「働きたい」「こうなりたい」という思いを一つ一つ実現できるように、お話を聞きながら、思いを叶えるために、一緒に歩むお手伝いをしています。まだ始まったばかりですが、今後ともよろしく願っています。



新潟もぐらの家後援会

—平成30年度の決算について—

平成30年度の決算について、下記のとおり決算いたしましたので報告します。会費収入については、37名・9団体の皆様から30万円余りをいただきました。支出について30年度は研修旅行等の行事における入館料補助を行いました。利用者ともども大変喜んでおり、会員の皆様に心より御礼申し上げる次第です。

収入の部		支出の部	
区分	収入額	区分	収入額
会費収入	305,000	役員会費	2,941
雑収入	912	事務費	7,154
設備整備 積立金収入	0	事業費	47,780
前年度 繰越金	2,860,900	施設整備 積立金	0
収入合計	3,166,812	支出合計	57,875

3,108,937円は、平成31年度に繰り越す。

—平成31年度の予算について—

去る7月29日の役員会・総会において平成31年度の予算が承認されました。31年度の事業としては、例年通り研修旅行における入館料補助などを予定しております。

総会終了後、工房所長より平成30年度の事業報告及び令和元年度事業計画の説明ともぐら工房、もぐらの家の近況報告がありました。行事における経費補助等、日頃からの側面的支援に対しお礼がありました。

後援会についても収支内容、活動状況の報告があり、今後も後援会の皆様と力を合わせ支援を行っていくことを確認し、閉会しました。

事務費 20,000円
役員会費 10,000円
事業費 201,000円



—平成30年度、後援会会費納入者ご紹介—

平成30年度、新潟もぐら会後援会へ会費を頂戴した会員の皆様をご紹介いたします。本当にありがとうございました。

***法人会員** 新坂井自治会、新通地区民生児童委員協議会、佐潟荘、坂井東地区民生児童委員協議会、(株)星野電気、(株)新潟トヨタ自動車、開商事、咲花の里、坂井輪商工振興会（9団体）

***個人会員**（37名）

家族会総会の報告

会長 川合 進

5月23日に平成30年度家族会の総会を開催いたしましたので報告いたします。

- 決議事項**
- ①平成30年度 経過報告
 - ②平成30年度 決算報告
 - ③平成30年度 監査報告
 - ④平成31年度 予算案審議
- ①②④ 川合会長より説明
③ 同監査報告
- 右記の各議事とも承認されました。

役員の変更

桜沢会計（菊池さん姉）が退任されました。今までご苦労頂き、大変有り難うございました。後任は現在のところ決定しておりません。

家族会の今後について

今回の参加者は、土田さん（込山さん妹）と二人だけの会議になりました。毎年参加者が少なくなる中、家族会の今後の在り方について意見を交わしましたが、結論に至りませんでした。もう一回皆様に参加を呼び掛け、集まっていたら当面の課題について話し合おうということに結論としました。宜しくお願いたします。

◎現金の寄付

和田商会、もぐらの家チャリティーゴルフ有志一同、坂井輪商工振興会、新潟市新通地区民生児童委員協議会、山本貴美子、サーヴメント、長谷川尚、横川愛、矢部三次、梶原六郎、後藤信子、真水正子、浦野文男、匿名（新潟市社会福祉協議会指定寄付）（1件）

◎物品の寄付

真柄福祉財団、環境共創イニシアチブ（平成二十九年産産性革命促進事業補助金）イオン新潟青山店（イオン幸せの黄色いレシートキャンペーン）、シルバーホテル、新潟青果協会、第四銀行

編集後記

今年の五月一日から新元号の「令和」がスタートしました。「和」という字が使われているためか、「昭和」「生まれの人には、若干なじみやすいと感じている人もいるのではないのでしょうか。生活そのものは何が変わるわけはありませんが、これを機に何か新しいことにチャレンジしてみてもいいですね。

法人および施設への寄付紹介（平成三十年）
敬称を省略させて頂きました。有り難うございました。

平成30年度事業と決算のお知らせ

社会福祉法人新潟もぐら会の事業報告及び財務の状況について、その概要をお知らせします

事業報告

社会福祉法人新潟もぐら会は昭和57年1月に社会福祉法人の認可を受けました。

平成30年度の役員及び事業内容は、次のとおりです。

役員構成

市町村名	理事	評議員	監事
新潟市	6	7	1
聖籠町			1
計	6	7	2
会議開催回数	4	1(1)	1

* () 内は、書面

経営する施設・事業

体系別	施設名	開所年月日	定員
障害福祉サービス事業	就労継続支援事業 もぐら工房	平成 22.10.1	20
	共同生活援助 もぐらの家	平成 22.10.1	7
	生活介護事業 ポプラの家	平成 19.4.1	20
	就労継続支援事業 ポプラの家	平成 19.4.1	10
	就労継続支援事業 すまいるはうす	平成 31.4.1	20
通所 障害児	障害児通所支援事業 ハローキッズ	平成 25.4.1	10
特定 相談	特定相談支援事業 こんぱす	令和 1.5.1	

財産の状況

財産の状況は、次のとおりです。

資産	464,248,896円
(各施設の土地、建物、預金等)	
負債	45,956,031円
(各施設の設備資金借入金等)	
差引純資産	418,292,865円

負債の内、設備資金借入金の償還については、全額新潟市の補助金でまかなわれており、当該年度をもって償還を終えました。

新潟市放課後デイサービス事業利用者負担軽減補助金を受け利用料の減額をいただいています。

新潟市日中一時支援事業を受け日中一時の受け入れを行っています。

新潟市自立支援費利用者負担軽減補助を受け、利用料の減額をいただいています。

新潟市指定共同生活援助事業所支援事業補助金を受けています。

新潟市共同生活援助事業補助金を受け、世話人分の家賃及び光熱水費を補助いただいています。

貸借対照表

(円)

資産の部		負債の部	
流動資産	203,845,016	流動負債	41,138,667
固定資産	260,403,880	固定負債	4,817,364
		負債の部合計	45,956,031
		純資産の部	
		基本金	25,893,554
		国庫補助金等特別積立金	83,960,984
		その他の積立金	16,658,984
		次期繰越活動収支差額	291,779,343
		純資産の部合計	418,292,865
資産の部合計	464,248,896	負債及び純資産の部合計	464,248,896

資金収支計算書

収 入	就労支援事業収入	21,726,866
	障害福祉サービス等事業収入	167,478,069
	私的契約使用料収入	2,463,156
	借入金利息補助金収入	36,630
	経常経費寄附金収入	1,804,073
	受取利息配当金収入	13,538
	その他の収入	678,702
事業活動収入計	194,201,034	
支 出	人件費支出	128,235,154
	事業費支出	13,290,301
	事務費支出	18,169,332
	就労支援事業支出	22,009,234
	支払利息支出	36,630
	その他の支出	67,387
	事業活動支出計	181,808,038
事業活動資金収支差額	12,392,996	
収 入	施設整備等補助金収入	3,781,563
	施設整備等寄附金収入	680,000
施設整備等収入計	4,461,563	
支 出	設備資金借入金元金償還支出	3,330,000
	固定資産取得支出	3,647,280
施設整備等支出計	6,977,280	
施設整備等資金収支差額	△ 2,515,717	
収 入	積立資産取崩収入	232,516
	その他の活動収入計	232,516
支 出	積立資産支出	427,500
	その他の活動による支出	216,432
その他の活動支出計	643,932	
その他の活動資金収支差額	△ 411,416	
当期資金収支差額合計	9,465,863	
前期末支払資金残高	159,548,312	
当期末支払資金残高	169,014,175	

苦情の受付 - 0件
なかった。

事業活動収支計算書

収 益	就労支援事業収益	21,726,866
	障害福祉サービス等事業収益	167,478,069
	私的契約使用料収益	2,463,156
	経常経費寄附金収益	1,804,073
	その他の収益	36,800
	サービス活動収益計	193,508,964
費 用	人件費	129,080,834
	事業費	13,290,301
	事務費	18,169,332
	就労支援事業費用	22,402,170
	減価償却費	12,372,116
	国庫補助金等特別積立金取崩額	△ 4,784,177
サービス活動費用計	190,530,576	
サービス活動増減差額	2,978,388	
収 益	借入金利息補助金収益	36,630
	受取利息配当金収益	13,538
	その他のサービス活動外収益	641,902
サービス活動外収益計	692,070	
費 用	支払利息	36,630
	その他のサービス活動外費用	67,387
事業活動外支出計	104,017	
サービス活動外増減差額	588,053	
収 益	施設整備等補助金収益	3,781,563
	施設整備等寄附金収益	680,000
	特別収益計	4,461,563
費 用	固定資産売却損・処分損	7
	国庫補助金等特別積立金積立額	3,781,563
特別費用計	3,781,570	
特別増減差額	679,993	
当期活動増減差額	4,246,434	
前期繰越活動増減差額	287,520,893	
当期末繰越活動増減差額	291,767,327	
その他の積立金取崩額	12,016	
その他の積立金積立額	0	
次期繰越活動増減差額	291,779,343	